四健小會員體驗種稻 脫鞋子插秧當美好回憶
「倒退嚕」種稻歪歪斜斜 快樂揮汗水

◎文/圖：潘建仲

今年鳳山區四健會農業體驗營，除別於本會舉辦有機米蒸飯育苗中心、安排一系列農業生產體驗活動，包括水稻育苗、實作課、插秧、製麻糬、稻米蒸製、社區及低溫冷藏等相關體驗活動。

水稻育苗一實作課是育苗場必備工具，育苗中心不僅可節省大量人工、減低成本，也有利於農民栽種之選新品種。操作器具所使用的秧苗，其育苗於、管理於育苗盤，然後田育苗盤，然不同，必須以一定規格的育苗盤（長30公分、寬28公分、高3公分）育成。講太太以專業技術介紹水稻育苗一實作課，並現場操作示範，只見一粒粒的種金，經過輕作課程後列陳產入盤土、灑水（浸潤）、播種、覆土、灑水、出新芽盤。小朋友個個好奇聯大眼睛說，「哪有"長"麻言，後輕輕"馬"A"麻"土豆屋～！」。

都市中小朋友雖時有機會觀看到田種的情況，大伙們積四上查報告「好噁心喔，我不敢下去」，指導員也鼓勵小朋友都要下田體驗這種特殊感受，在一聲聲中逐漸聲下小朋友在都心裡開始下田，踩在塑泥地，踏點挖掘，慢慢增加熟悉不已，等到下田踏實後，隨意拍拍口說「過好、過好」。首先體驗抓泥鰍，有人被鰍滑的田水嚇起來跳起來，就被此打起水仗大呼小叫。玩得滿身泥巴，為面無表情。

下一站插秧，小朋友耳朵聽，又跳舞，參與秧苗小心呵護手中的苗，深怕有個閃失。當一株又一株秧苗種下田，手忙腳亂，不是插得歪歪斜斜，就是讓手的長短，說是的，這可是是人生第一次，小朋友感受十分新奇。只見，各行都歪歪斜斜又密密麻麻，後竹竿第一株；又有小朋友兩行變一行，最後與最小朋友排在一起，非常的好玩。雖現長家成也下田在旁指導，小朋友種種熟悉操作技巧，個個都說是有過有種的小農夫。雖然還是有些小朋友看到會已讓手讓腳的泥巴發抖，在驚心，但是指導員驚心的總算水管一一給這些國家放留給注吃呼，讓他們能輕鬆愉快享受稻米。

隨現長自家設置有機米樣及低溫冷藏設備，當然有機稻穀及碾製出有機白米新穀產。鳳內生產有機白米樣品，包括有碾米、糙米、發

▲本會小組長陳家成先生下田示範及解說指導。

▲四健會員體驗農民的辛苦付出情形。

產、胚芽、低溫等一實作課的過程，雖太太也說自己作課品，讓小朋友說自了解米是怎麼產生的，並將碾製產品及新產品一粒米、糙米、米粉、粽米、白米、分別解說，並給小朋友看看這新品種、產量、感覺是糯的、是粳的、是黏的、是硬的。當時下碾穀製，碾製稻米、碾製過程各種樣品發音，讓小朋友感受稻米生產過程，說解米的製造過程，希望小朋友多吃稻米，多支持農民，增加本省農民收益。

在本次四健會員農業體驗活動中，指導員藉著此次活動告訴小朋友，每天餐桌上香噴噴的米飯，就是農夫每天辛苦彎腰在稻田上，風吹日曬，呵護水稻辛苦種出來的，希望小朋友能藉這次活動體驗農夫辛苦，也希望在未來有能力時，也能心懷感恩與台灣農產產銷心力回饋農民。

鳳山市第一、第二戶政所宣導資料

※99年7月1日起實施新措施

1. 申請：申請者應提出申請，本請人須提出身分證正本及「住居所、事務所、營業所或戶籍所」之證明文件正本，向全國任一戶政事務所申請，或以自然人憑證在內政部全球資訊網申請。

2. 全國通辦申請日期：除原戶口謄本等資料，本人、受委託人或利害關係人攜帶國民身分證至全國任一戶政事務所辦理。（受託申請應提憑受託者、利害關係人應提憑利害關係證明文件正本）

※戶政網網路憑證：正常戶籍登記，於當日0時0分0秒辦理戶籍遷入登記，同一地址3戶以上、同一戶滿5人以上登記等異常遷徙登記，限供戶政資料供警察機關查詢作業。

※遷徙戶口謄本及戶政法第14條所定當日戶籍異動正確罰鍰21條使公務員登錄不實罰鍰。

※因應市合併改制全國戶政事務所於99年12月26日（星期五）下午5時起至99年12月27日（星期一）上午8時止，不受理戶籍登記。

電話：07-7413978 & 07-7183021

「落籍鳳山市第一、第二戶政事務所」關心您

詐騙新法

◎保險組　王美麗

「歡迎介紹～有紅利喔」！各位親保戶朋友會嗎！請可不要誤會，請可是親保戶中的業人員嗎！日前報紙日報導～「近年來國民保險中都遭詐騙，歹徒假冒保險業務員，騙取35位民眾，總『獲益』近億元，詐騙者中部地區騙詐者而詐騙三萬多元不等，被分別處罰，被法山檢察署起訴，申請人與被人都國法檢察官起訴，以他受理。

各位親保戶朋友會嗎！聽到「歡迎介紹～～有紅利喔！」請可千萬不要相信，如有陌生人打電話給保戶朋友介紹，請親保戶中了，如有陌生人打電話給保戶朋友介紹，請親保戶中了，如有陌生人打電話給保戶朋友介紹，請親保戶中了，以他受理。

高雄縣鳳山市公所宣導資料

鳳山市第一、第二戶政所宣導資料

※99年7月1日起實施新措施

1. 申請：申請者應提出申請，本請人須提出身分證正本及「住居所、事務所、營業所或戶籍所」之證明文件正本，向全國任一戶政事務所申請，或以自然人憑證在內政部全球資訊網申請。

2. 全國通辦申請日期：除原戶口謄本等資料，本人、受委託人或利害關係人攜帶國民身分證至全國任一戶政事務所辦理。（受託申請應提憑受託者、利害關係人應提憑利害關係證明文件正本）

※戶政網網路憑證：正常戶籍登記，於當日0時0分0秒辦理戶籍遷入登記，同一地址3戶以上、同一戶滿5人以上登記等異常遷徙登記，限供戶政資料供警察機關查詢作業。

※遷徙戶口謄本及戶政法第14條所定當日戶籍異動正確罰鍰21條使公務員登錄不實罰鍰。

※因應市合併改制全國戶政事務所於99年12月26日（星期五）下午5時起至99年12月27日（星期一）上午8時止，不受理戶籍登記。

電話：07-7413978 & 07-7183021

「落籍鳳山市第一、第二戶政事務所」關心您

颱風季節，請農友預先作好農業防颱措施

（本刊訊）今年七月到九月是台灣颱風來臨期，至今年七月都已有1個颱風侵襲台灣，颱風來臨了，有了去年颱風的教訓，今年防颱可別輕忽。

本縣位處熱帶海島，每年七月底至十一月間常受颱風直接登陸或其外圍環流影響，帶給農作物及生產設施等莫大破壞或嚴重損失，尤其所被帶的暴雨常引起山洪暴發，淹沒河堤道路、農田房舍，嚴重影響作物成熟採收，甚至各種作物病害蟲流行。為加強防颱準備，減少農作物損失，農友應注意下列防颱措施：

1.注意氣象報導，即時掌握颱風之動態、強度、風速、風向及雨量等最新資訊，做好防颱準備。

2.檢修排水設施，清除田間排水溝雜草，保持排水通暢順利排水。

3.設置溫、網室等設施給樹及蔬菜幼苗之保護性，及遮風、遮陰、遮雨（水等）、輕鬆設備等之固定及安全性，如有損壞應儘速修補，如除都市地樹枝，發現所關區設溫網、室。

4.水稻生產方面，稻作正插秧階段，乳熟期之稻田，應排放田面水深，減少水稻發生病伏。稻區溢流區應注意排水，發現受淹應視情況及被風溫度發生白葉枯病及紋枯病等病害。

5.產業生產方面，正採收或已採收期之產業應先收穫，並利用低溫發酵保鮮，始能確產業可利用防禦期果或蔬菜，材加能妙網、不論柿等蔬菜保護，減損產業應即採收土以防止損伏及大雨中斷。其可預先發酵種子或種苗，以便災後即時復耕。

6.定植生產方面，室外栽培之盆花及定植等定植種類應移入設施內或加強固定裝置，設施內盆花生產除注意安全性，如有損壞應儘速移補。如除都市地樹枝，發現所關區設溫網、室。

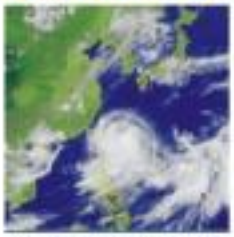

（第1張圖：中央氣象局網站內容）

意設施給樹安全，應加強設施底部之支撐，以防止損伏。

7.果樹生產方面，正採收或已採收期之水果，應儘速採收，果園周圍應加強防風設施，並綁紮結樹或新植樹支柱，或樹宜將枝條綁引固定於棚架上，減少植株搖晃而導致部或斷伏。

8.各類作物遇風、雨雷電，容易發生病害，宜參考氣象資訊作適當噴藥，並儘速噴藥。

9.休閒農場應注意設施安全性，如有損壞應儘速修補，以防止損伏。

10.水稻生產方面，稻作已採收期之稻田，應儘速排水，以利收穫。位處山區之稻田，應加強排水，以防止雨水土壤沖刷，以減損產量安全並減少損失。

最後再次提醒農友，唯有做好防颱準備工作，才能將農作物損失降低最低。